



USAC
TRICENTENARIA
Universidad de San Carlos de Guatemala



ESCUELA DE TRABAJO SOCIAL

**Proceso de Promoción Social en la Creación de Área Recreativa, como
Alternativa para la Gestión Comunitaria en la colonia Tierra Verde del
Municipio de Siquinalá, departamento de Escuintla**

INFORME DE SISTEMATIZACIÓN

**Presentada a la Dirección de la
Escuela de Trabajo Social de la Universidad de
San Carlos de Guatemala**

Por

Lesly Yessenia De León y De León

Previo a conferírsele el título de

Trabajadora Social

En el grado académico de

LICENCIADA

Guatemala, octubre de 2022



**UNIVERSIDAD DE SAN CARLOS DE GUATEMALA
ESCUELA DE TRABAJO SOCIAL**

AUTORIDADES UNIVERSITARIAS

Rector: M.A. Walter Ramiro Mazariegos Biolis

Secretario General: Lic. Luis Fernando Cordón Lucero

AUTORIDADES DE LA ESCUELA DE TRABAJO SOCIAL

Directora Dra. Mirna Aracely Bojórquez Medina de Grajeda
Secretaria de Escuela MSc. Mónica Alejandra Morales Cobón

CONSEJO DIRECTIVO

REPRESENTANTES DOCENTES

Licenciada: Delma Lucrecia Palmira Gómez

Licenciado: Cuautemoc Barreno Citalán

REPRESENTANTE DE LOS PROFESIONALES

Licenciada María de los Ángeles Quintanilla Quiñonez

REPRESENTANTE ESTUDIANTIL

Estudiante Anderson Joab Garrido Estrada

Estudiante Claudia Verónica Larios Gutiérrez de Escobar

TRIBUNAL EXAMINADOR

Coordinadora IIETS M.A. Ada Priscila del Cid García

Asesora M.A. Amparo Leticia Valdiviezo Estrada

Revisora MSc. Mercedes Victoria Magaña Castro



“Los autores serán los responsables de las
Opiniones y criterios expresados en sus obras”

Artículo 11 del Reglamento del Consejo de Editorial de
La Universidad de San Carlos de Guatemala





USAC
TRICENTENARIA
Universidad de San Carlos de Guatemala

ESCUELA DE TRABAJO SOCIAL

Edificio S-1 Segundo Nivel- Ciudad Universitaria, Zona 12- Guatemala, Centroamérica

Teléfonos (502) 24188850 - PBX (502) 24439500-24188000

<http://www.trabajosocial.usac.edu.gt>



Instituto de Investigaciones "T.S. Ángela Ayala"

APROBACIÓN DE INFORME DE SISTEMATIZACIÓN

M.A. Ada Priscila del Cid García
Coordinadora
Instituto de Investigaciones "T.S. Ángela Ayala"
Escuela de Trabajo Social
Presente

Respetable Coordinadora:

De manera atenta me dirijo a usted, para hacer de su conocimiento que se ha concluido con la asesoría del informe final de sistematización denominado: Proceso de Promoción Social en la Creación de Área Recreativa, como alternativa para la Gestión Comunitaria en la Colonia Tierra Verde, del Municipio de Siquinalá departamento de Escuintla, elaborado por la estudiante: **Lesly Yessenia De León y De León** quien se identifica con carné número **201318080**.

El presente trabajo de investigación, cumple con los requisitos mínimos establecidos por la Unidad de Trabajos de Graduación, razón por la que se emite APROBACION el día 26 de noviembre del año 2021, para que se prosiga con los trámites correspondientes.

Sin otro particular, me es grato suscribirme atentamente,

"Id y enseñad a todos"

M.A. Amparo Leticia Valdiviezo Estrada
Asesora



c.c. Archivo

Instituto de Investigaciones "T.S. Ángela Ayala"

APROBACIÓN DE REVISIÓN DE INFORME DE SISTEMATIZACIÓN

M.A. Ada Priscila del Cid García
COORDINADORA IIETS
Escuela de Trabajo Social
Edificio

Respetable Coordinadora:

De manera atenta me dirijo a usted, para hacer de su conocimiento que se ha concluido con la revisión del informe final de sistematización titulado: Proceso de Promoción Social en la Creación de Área Recreativa, como alternativa para la Gestión Comunitaria en la Colonia Tierra Verde, del Municipio de Siquinalá departamento de Escuintla, elaborado por la estudiante: **Lesly Yessenia De León y De León** quien se identifica con carné número **201318080**.

El presente trabajo cumple con los requisitos mínimos establecidos, por lo cual se emite la APROBACION el día 15 de marzo del año 2022.

☛ Sin otro particular, me suscribo atentamente,

"Id y enseñad a todos"

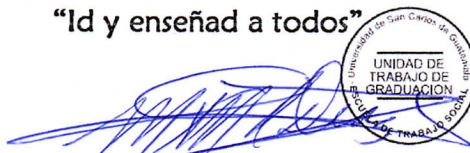

MSc. Mercedes Victoria Magaña Castro
Revisora



c.c. Archivo



USAC
TRICENTENARIA
Universidad de San Carlos de Guatemala

ESCUELA DE TRABAJO SOCIAL

Edificio S-1 Segundo Nivel- Ciudad Universitaria, Zona 12- Guatemala, Centroamérica

Teléfonos (502) 24188850 - PBX (502) 24439500-24188000

<http://www.trabajosocial.usac.edu.gt>



Instituto de Investigaciones "T.S. Ángela Ayala"

DICTAMEN DE SISTEMATIZACIÓN 020-2022

Guatemala, 06 de abril 2022.

Doctora
Mirna Aracely Bojórquez Medina de Grajeda
Directora
Escuela de Trabajo Social
Edificio

Señora Directora:

Atentamente me dirijo a usted para hacer de su conocimiento que de acuerdo a la aprobación emitida por el/la Asesor/a y el/la Revisor/a, emito DICTAMEN FAVORABLE y hago entrega del informe final de sistematización titulado: Proceso de Promoción Social en la Creación de Área Recreativa, como alternativa para la Gestión Comunitaria en la Colonia Tierra Verde, del Municipio de Siquinalá departamento de Escuintla, elaborado por la estudiante: **Lesly Yessenia De León y De León** quien se identifica con carné número **201318080**, a fin de que pueda continuar con los trámites correspondientes previo a la publicación final.

Deferentemente,
"Id y Enseñad a Todos"



M.A. Ada Priscila del Cid García
Coordinadora

Instituto de Investigaciones "T.S. Ángela Ayala"

APdelCG/js.
c.c. archivo



USAC
TRICENTENARIA
Universidad de San Carlos de Guatemala

ESCUELA DE TRABAJO SOCIAL

Edificio S-1 Segundo Nivel-Ciudad Universitaria, Zona 12 Guatemala, C.A.
Teléfonos (502) 24188850 – PBX (502) 24188000



ACUERDO DE DIRECCIÓN No. 058/2022

Autorización de Impresión Informe Final

La Dirección de la Escuela de Trabajo Social, tomando en cuenta la Aprobación de Informe de Sistematización de fecha 26 de noviembre 2021, extendida por M.A. Amparo Leticia Valdiviezo Estrada, en calidad de Asesora; Aprobación de Revisión de Informe de Sistematización de fecha 15 de marzo de 2022, remitida por MSc. Mercedes Victoria Magaña Castro, como Revisora; y Dictamen de Sistematización 020-2022 de fecha 06 de abril 2022, suscrito por M.A. Ada Priscila del Cid García, Coordinadora del Instituto de Investigaciones.

ACUERDA:

AUTORIZAR la impresión del Informe Final de Sistematización denominado: PROCESO DE PROMOCIÓN SOCIAL EN LA CREACIÓN DE ÁREA RECREATIVA, COMO ALTERNATIVA PARA LA GESTIÓN COMUNITARIA EN LA COLONIA TIERRA VERDE DEL MUNICIPIO DE SIQUINALÁ, DEPARTAMENTO DE ESCUINTLA, elaborado y presentado por LESLY YESSENIA DE LEÓN Y DE LEÓN, previo a conferírsele el título de Trabajadora Social en el grado académico de Licenciatura; asimismo **NOMBRAR** a la Junta Directiva para la realización del Acto Público de Graduación, la cual queda integrada por: Dra. Mirna Aracely Bojórquez Medina de Grajeda, Directora; MSc. Mónica Alejandra Morales Cobón, Secretaria de Escuela; M.A. Ada Priscila del Cid García, Coordinadora del Instituto de Investigaciones; M.A. Amparo Leticia Valdiviezo Estrada, Asesora; y MSc. Mercedes Victoria Magaña Castro, Revisora.

Guatemala, 5 de octubre 2022

"ID Y ENSEÑAD A TODOS"

Dra. Mirna Aracely Bojórquez Medina de Grajeda
DIRECTORA
ESCUELA DE TRABAJO SOCIAL

cc. Archivo
MABM/dcc.

Dedicatoria

A Dios	Por brindarme vida, amor, Sabiduría, protección y todo lo necesario para poder culminar con éxito esta etapa importante en mi desarrollo académico.
A mi madre	Rosa Elvira De León por su amor, entrega, apoyo incondicional, por los valores y el ejemplo que me infundo para alcanzar mis metas. Te amo mamá.
A mi hija	Keren por ser el motor que me impulsa a seguir adelante.
A mi familia	A mi abuela, tías, primos, prima y Daniel Moreno, Gracias por el amor, tiempo y palabras de fortaleza.
A mis amigas	Ana Gabriela Gracias por estar apoyándome incondicionalmente. Eres un ser humano increíble. Te quiero mucho. Flor Lucas, por tu amistad y el apoyo que con ilusión me brindaste para alcanzar mis metas.
A mi Asesora	Licenciada Leticia Valdiviezo, por su paciencia y acertada asesoría muy agradecida.
Municipalidad Siquinala, Escuintla	Por la apertura en las instalaciones y el respaldo brindado por parte del ingeniero Eduardo.
A la Colonia Tierra Verde	Por el apoyo y permitirme acompañarlos en la ejecución del proyecto.
Escuela de Trabajo Social	Por ser el centro de estudios que me formo académicamente en la licenciatura.
Universidad de San Carlos De Guatemala	Por ser mi casa de estudio y facilitarme la oportunidad de formarme como profesional.



Tabla de contenido

Resumen	ix
Introducción	x
Capítulo 1 Antecedentes de la experiencia	1
1.2 Antecedentes de la problemática de basureros clandestinos.....	4
Capítulo 2.....	6
Contexto Comunitario	6
2.1 Municipio de Siquinalá, Escuintla.	6
2.2 Ubicación Geográfica de Colonia Tierra Verde, Siquinalá, Escuintla.	7
2.2.1 Datos históricos	7
2.2.2 Datos Demográficos	10
2.2.4 Identificación de la organización interna de la comunidad.....	11
2.3 Contexto Institucional	13
2.3.1 Municipalidad de Siquinalá, Escuintla.....	13
2.3.2 Visión.....	13
2.3.3 Misión	14
2.3.4 Objetivos	14
2.3.5 Organigrama Institucional	16
Capítulo 3.....	17
Referentes Teóricos.....	17
3.2 Participación Comunitaria	18
3.3 Organización Comunitaria.....	18
3.4 Gestión Comunitaria.....	19
3.5 Contaminación ambiental	19
3.6 Promoción Social	20
3.7 Sistematización	21
Capítulo 4.....	22
Reconstrucción de la experiencia	22
4.1 Origen del proyecto.....	22

4.2 Fases del Ejercicio Profesional Supervisado.....	24
4.2.1 Fase de Inmersión e Inserción	24
4.2.2 Fase de investigación.....	24
4.2.3 Fase de Planificación.....	28
4.2.4 Fase de Ejecución.....	31
4.2.5 Fase de evaluación	34
4.6 Metodología utilizada.....	39
4.7 Logros	39
4.8 Limitaciones.....	40
Capítulo 5.....	41
Reflexiones de fondo.....	41
Capítulo 6.....	43
Lecciones aprendidas	43
6.1 Institucionales	43
6.2 Comunitarias	43
6.3.1 Teóricas.....	44
6.3.2 Metodológicas	44
Capítulo 7.....	46
Comunicación de aprendizajes	46
Fortalecimiento del Consejo Comunitario de Desarrollo (COCODE) a través de un proyecto de capacitación para promover la participación de la comunidad y la gestión comunitaria en la colonia Tierra Verde, Siquinalá, Escuintla.	46
7.1 Presentación	46
7.2. Actores	47
7.3. Contenido social de la propuesta	47
7.4. Objetivo	48
7.5. Ejes de trabajo	48
7.6. Acciones estratégicas	50
7.7 Ruta metodológica.....	51

7.7 Evaluación.....	53
Evaluación de Proyecto ” Fortalecimiento del Consejo Comunitario de Desarrollo (COCODE) a través de un proyecto de capacitación para promover la participación de la comunidad y la gestión comunitaria en la colonia Tierra Verde, Siquinalá, Escuintla. ”	53
7.8 Alcances.....	53
7.9 Recursos.....	54
7.9.1 Recursos humanos.....	54
7.9.2 Recursos materiales.....	54
7.9.3 Recurso institucional.....	54
7.9.4 Recurso financiero.....	54
Conclusiones.....	58
Referencias.....	60

Índice de Figuras

Figura 1 Organigrama institucional de la Municipalidad de Siquinalá, Escuintla.	16
Figura 2 Acciones Estratégicas.....	50
Figura 3 Ruta Metodológica del Proyecto	52

Índice de Tablas

Tabla 1 Trayectoria histórica de Proyectos en Colonia Tierra Verde	9
Tabla 2 Grupos etarios de la Colonia Tierra Verde, Siquinalá Escuintla.....	10
Tabla 3 Resultado de evaluación de acuerdo con el cronograma de actividades	36
Tabla 4 Resultado de evaluación de acuerdo con el cronograma de actividades	53
Tabla 5 Presupuesto del proyecto	54
Tabla 6 Cronograma de actividades.....	55
Tabla 7 Cronograma de miembros COCODE de Tierra Verde	56



Tabla 8 Cronograma de Evaluación.....57



Resumen

La sistematización que se presenta a continuación es una interpretación crítica del proceso de promoción social en la creación de área recreativa, como alternativa para la gestión comunitaria en la Colonia Tierra Verde, del municipio de Siquinalá, departamento de Escuintla, permitiendo el ordenamiento y la reconstrucción del proceso de promoción social en la gestión comunitaria.

La sistematización se realizó de acuerdo a los cinco tiempos propuestos por Oscar Jara mencionándolos a continuación: Punto de partida, preguntas iniciales, recuperación del proceso vivido, reflexiones de fondo y el punto de llegada o lecciones aprendidas. Cuya delimitación de la experiencia se precisa en el proceso de promoción social, participación de los comunitarios como alternativa para la gestión comunitaria de la Colonia Tierra Verde, Siquinalá

A través de la Sistematización se contribuye con una propuesta para concientizar a la comunidad de la Colonia Tierra Verde, Siquinalá, Escuintla acerca de la importancia de la participación en la comunidad siendo el medio para promover la gestión comunitaria en búsqueda de mejoras dentro de la misma.

Se consideró interesante sistematizar la experiencia de promoción social para la participación y gestión comunitaria, ya que esto permitirá realizar un análisis crítico sobre la metodología empleada y la participación de los diferentes actores para el desarrollo de la experiencia y lograr el éxito del proyecto ejecutado en el cual se evidencia la labor de Trabajo Social a través de la promoción social para originar la participación de los comunitarios así mismo lograr la gestión comunitaria. Palabras Claves: Trabajo Social, Promoción Social, Gestión Comunitaria y Participación



Introducción

El principal objetivo de sistematizar la experiencia realizada en la ejecución del proyecto de Participación Comunitaria fue recuperar área verde utilizada como basurero clandestino en la colonia Tierra Verde a través de la jardinería y construcción de un área recreativa infantil.

Con el objeto de plasmar como el Trabajo Social a través de la promoción Social evidencia que si la comunidad participa logra las mejoras en la colonia Tierra Verde como parte del desarrollo comunitario, es por ello, que se busca sistematizar el proyecto para analizar a través de la experiencia vivida la función de la Trabajadora Social en el proceso de promoción social, en la participación y gestión comunitaria.

La metodología utilizada en la sistematización fue la de Oscar Jara que se basa en cinco tiempos, mencionándolos a continuación: Punto de partida, preguntas iniciales, recuperación del proceso vivido, reflexiones de fondo y el punto de llegada o lecciones aprendidas.

Las preguntas iniciales guiaron el análisis del proceso, las cuales son ¿Qué es el proceso de promoción social?, ¿qué función tiene la estudiante de Trabajo Social en la experiencia?, ¿Cómo fue la participación de los comunitarios dentro del proceso?, ¿Por qué es importante que los comunitarios se empoderen de la gestión social?, ¿Qué aprendizaje proporciona el contacto con la comunidad? y ¿Que metodología fue utilizada en la promoción social en la Colonia Tierra Verde para obtener la participación de los comunitarios?

Mediante las interrogantes expuestas anteriormente se define el objeto de sistematización y la delimitación del mismo efectuando una propuesta precisa de los ejes siendo estos la promoción social, participación social y gestión comunitaria, que fueron los pilares fundamentales para la planificación y ejecución del proyecto “ Participación comunitaria para recuperar área verde utilizada como basurero clandestino dentro de la Colonia Tierra Verde a través de la jardinería y construcción de un área recreativa infantil”. El informe se estructuró en base a capítulos los cuales definen de manera concreta lo que se busca compartir de la experiencia vivida.

En el capítulo 1 se definen los antecedentes de la experiencia, antecedentes de la participación comunitaria y trabajo social, de la problemática de basureros clandestinos y de la ausencia de espacios recreativos dentro del contexto comunitario, siendo estos aspectos importantes para fundamentar el inicio del proceso vivido a sistematizar el cual consiste en el proceso de promoción social en la creación de un área recreativa, como alternativa para la gestión comunitaria en la Colonia Tierra Verde, del municipio de Siquinalá, departamento de Escuintla.

El capítulo 2 Contexto donde se desarrolló la experiencia, es una descripción la cual se detalla en dos contextos, el primero de ellos es el contexto comunitario, dentro del cual se encuentra la ubicación geográfica, datos históricos, demográficos, situación de los servicios básicos e identificación de la organización interna de la comunidad.

El segundo contexto es el institucional, que incluye datos importantes de la institución que brindo el apoyo para la ejecución de la experiencia, se define la visión, misión, objetivos y organigrama institucional de la Municipalidad de Siquinalá, Escuintla.



El capítulo 3 Referentes teóricos, dentro de este capítulo se encontrará la definición de conceptos en los que se basa la experiencia siendo los siguientes: Sistematización, Promoción Social, Organización Comunitaria, Trabajo Social Comunitario, Basurero Clandestino, Participación Comunitaria y Educación Popular.

El capítulo 4 Reconstrucción de la experiencia, es una descripción acerca del origen del proyecto, el objetivo como tal, las actividades que se desarrollaron durante su ejecución, los actores principales que participaron dentro del proceso, la metodología utilizada, logros y limitaciones del proceso.

El capítulo 5 Reflexiones de fondo, En este capítulo se presenta un análisis acerca del proceso de promoción social en la creación del área recreativa, como alternativa para la gestión comunitaria, la cual se ejecuta contrastando la teoría con la práctica de la experiencia vivida, para tal efecto se dan respuesta a las siguientes preguntas:

¿De qué manera contribuyo el Trabajo Social en la ejecución del proyecto “Participación comunitario para recuperar área verde utilizada para basurero clandestino dentro de la colonia Tierra Verde a través de la elaboración del área recreativa infantil”?

¿Qué impacto tuvo la promoción social en la participación de los comunitarios?

¿Cuáles fueron los logros y dificultades de la metodología aplicada para la promoción social, organización y participación comunitaria?

¿Cuál fue la efectividad de la metodología aplicada en el proyecto Participación comunitaria para recuperar área verde utilizada para basurero clandestino dentro de la Colonia Tierra Verde a través de la elaboración del área recreativa?

¿Se obtuvo la gestión comunitaria a través de la ejecución del proyecto?

El capítulo 6 Lecciones aprendidas, Con base a la recopilación de información de la experiencia sistematizada se describen las lecciones aprendidas a nivel institucional, comunitario y profesional.

El capítulo 7 Comunicación de aprendizajes, en este capítulo se expone los aprendizajes obtenidos durante el proceso de promoción social.



Capítulo 1

Antecedentes de la experiencia

En este capítulo se encontrará todo lo referente a antecedentes de la experiencia sistematizada tales como los antecedentes de participación comunitaria y Trabajo Social, antecedentes de la problemática de basureros clandestinos y la ausencia de espacios recreativos en Colonia Tierra Verde, Siquinalá, Escuintla.

Velásquez, E. (2011) “En el año 2010, con la implementación del nuevo modelo curricular por competencias, el departamento de Ejercicio Profesional Supervisado (EPS), espera fortalecer en los estudiantes, los conocimientos, desarrollar capacidades y habilidades integrales y elevar el nivel de conciencia y aplicación de valores, para que realicen una práctica profesional, basada en la promoción social, buscando el beneficio de las comunidades donde intervienen.”

Basado en el conocimiento teórico proporcionado por la Escuela de Trabajo Social y respaldado por el departamento de Ejercicio Profesional Supervisado se da inicio al proceso para ejercer bajo supervisión y a nivel comunitario las funciones del Trabajo Social. Como punto de partida se proporciona la asignación a estudiante al municipio de Siquinalá, Escuintla para la ejecución del Ejercicio Profesional Supervisado -EPS-.

El EPS basado en el aspecto metodológico constituido en cinco fases, siendo estas:

- ✓ Inmersión- Inserción
- ✓ Diagnostico
- ✓ Planificación
- ✓ Ejecución
- ✓ Evaluación

Se da inicio al proceso dentro de la colonia tierra verde, en el primer contacto a nivel institucional en este caso la Municipalidad de Siquinalá, Escuintla proporciona la ubicación de la colonia.

Previo al contacto comunitario se realiza la observación de la colonia utilizando como herramienta la guía de observación en el cual se incluyen aspectos generales de la colonia, se establece el contacto con el vicepresidente del Consejo Comunitario de Desarrollo -COCODE- de la Colonia Tierra Verde.

Se constituye el acercamiento con la comunidad a través de la COCOSAN (Comisión Comunitaria de Seguridad Alimentaria y Nutricional) que mantiene la red de apoyo con el Centro de Salud, representantes del COCODE, representante del MIDES (Ministerio de Desarrollo Social) y las Señoras Radares quienes son las encargadas de realizar las convocatorias dentro de la colonia Tierra Verde.

Se elaboró el diagnóstico de la Colonia Tierra Verde en conjunto con los comunitarios, tomando como base las problemáticas identificadas, que son utilizadas para la priorización considerándose la más importante la de los basureros clandestinos dentro de la comunidad y la ausencia de espacios

recreativos para una mejor convivencia familiar la cual promueve el desarrollo integral de la niñez.

Basándose en la problemática establecida como prioridad se inicia la formulación del proyecto como alternativa de solución, para lo cual se propone el proyecto “Participación comunitaria para recuperar área verde utilizada como basurero clandestino dentro de la Colonia Tierra Verde a través de la jardinería y elaboración de un área recreativa infantil”

Tomando en cuenta los espacios en que se encontraban los basureros clandestinos para convertir uno de ellos en área recreativa infantil, iniciando con el proceso de promoción social en cuanto a la ejecución del proyecto.

Antecedentes de participación comunitaria y Trabajo Social

La participación comunitaria hasta hace bien pocos años, era vista como un elemento lejano más cercano a la utopía que a una realidad a construir, en cambio ahora la participación comunitaria ha dejado de ser un elemento utópico e incluso de fácil etiquetado, para convertirse en una oportunidad, en una necesidad para el desarrollo local.

Este cambio de visión ha ido facilitando la construcción de un amplio consenso sobre la importancia de la participación. En el trabajo comunitario la participación se dibuja como un proceso de construcción social, en que los sujetos principales aumentan su poder al intervenir e incidir directamente, con capacidad de decisión real, en las diferentes fases que se configura el proyecto comunitario. (Camps, 2000, p.233).

En la Colonia Tierra Verde, Siquinalá, Escuintla, de acuerdo con el diagnóstico social realizado previo al proyecto ejecutado, se obtuvo como resultado a través de la información brindada por comunitarios que en el año 2011 asistió estudiante de humanidades la cual abordó el tema de organización comunitaria con un enfoque de sostenibilidad para el equilibrio ambiental. Organizando a los alumnos de la Escuela Oficial Primaria Tierra Verde en una campaña de salud, la cual consistía en reciclar desechos sólidos para prevenir mosquitos. Siendo este el antecedente más reciente en cuanto el tema de participación comunitaria.

Para el desarrollo de la ejecución del proyecto “Participación comunitaria para recuperar área verde utilizada como basurero clandestino dentro de la Colonia Tierra Verde a través de la elaboración de un área recreativa infantil” ejecutado en el año 2017 Fue de vital importancia convocar, organizar y hacer partícipe a la comunidad en la ejecución del proyecto siendo este uno de los objetivos del mismo, convocando a través de las personas designadas dentro de la comunidad con el título de radares, quienes trabajan principalmente con el Centro de Salud, se convocó y reunió a las personas para iniciar la ejecución del proyecto.

La participación de los comunitarios fue el pilar fundamental para alcanzar el objetivo del proyecto a sistematizar, debido a que adquirieron compromisos en cuanto a la ejecución del proyecto y el desarrollo de su comunidad.

1.2 Antecedentes de la problemática de basureros clandestinos

Los comunitarios compartieron que la problemática de basureros clandestinos es un tema de nunca acabar, debido a que hay personas dentro de la comunidad que no pagan el servicio de extracción de basura a la municipalidad,

es por ello que les preocupa debido a que la contaminación se encontraba cerca de áreas habitacionales y por temporadas el hedor llegaba a ser muy fuerte.

De acuerdo al Censo elaborado por el Órgano de Coordinación del COCODE, año 2016, se identificó que los habitantes de la Colonia Tierra Verde, 128 personas pagan el tren de aseo municipal, 89 personas la queman, 20 entierran la basura, 9 tiran la basura a un río, 9 la tiran a un terreno baldío y 11 personas no respondieron que hacen con la basura, motivo por el cual el Consejo Comunitario de Desarrollo -COCODE-, dio a conocer en dicho Censo que existen tres basureros clandestinos dentro de la Colonia Tierra Verde, Siquinalá, Escuintla.

Capítulo 2

Contexto Comunitario

2.1 Municipio de Siquinalá, Escuintla.

(Pinzon, 2009) El Municipio de Siquinalá se encuentra situado en la parte Norte del Departamento de Escuintla, en la Región V o Región Central. Sus límites territoriales son: al Norte con Santa Lucía Cotzumalguapa y Escuintla, al Este con Escuintla, al Sur con la Democracia y al Oeste con Santa Lucía Cotzumalguapa (todos estos Municipios de Escuintla).

Cuenta con una extensión territorial de 168 kilómetros cuadrados y se encuentra a una altura de 336.58 metros sobre el nivel del mar, por lo que generalmente su clima es cálido.

La densidad poblacional según las proyecciones realizadas por la Secretaria de Planificación y Programación de la Presidencia que presenta el municipio es de 64 personas por kilómetro cuadrado, en el año 2002 incrementado para el año 2003 a 65 personas.

Dentro del municipio se localizan las principales comunidades descritas a continuación: Níspero, Capulín, Belice, Lucerna, Los Cedros, Tierra Verde, Peña Flor, Las Palmas, Campamento y San Francisco.

El municipio se caracteriza por sus valiosas fincas dedicadas a la crianza de ganado, la elaboración de aceites esenciales, así como de panela y azúcar que se obtiene de las plantaciones de caña dentro de la jurisdicción, especialmente del ingenio Pantaleón. (p.36)

2.2 Ubicación Geográfica de Colonia Tierra Verde, Siquinalá, Escuintla.

Según Pinzón (2009) “La Colonia Tierra Verde se encuentra ubicada en el municipio de Siquinalá, Escuintla. A un kilómetro de la cabecera municipal. Siendo las coordenadas 14° 18` 31.47” N/ 90ª 58`10.87” O, con una extensión territorial de 385,638 mts², ingreso a la colonia por carretera CA-2.” (p.36)

2.2.1 Datos históricos

Lotificación Tierra Verde era el nombre inicial de la comunidad, en 1990 llegaron los primeros pobladores a habitar en el territorio. Siendo el producto de la lotificación de una finca llamada “La Esperanza”, en ese entonces propiedad del señor Rodolfo García Salazar, en su mayoría la finca estaba formada para la siembra de caña de azúcar.

Al inicio los terrenos lotificados eran de 15 metros de ancho x 40 metros de largo, con un costo de Q.4, 000.00 a Q.5, 000 quetzales dependiendo de la ubicación. Sus primeros habitantes fueron, David Morales López, Feliciano Quelex, Ovidio Martínez, Luis Hernández, Santiago Alcántara, Eleodoro García, Juan López Morales, Alberto Morales.

El primer Comité Pro mejoramiento se conformó en el año de 1990, estableciéndose el 5 de julio de 1991 con los mismos integrantes, de los cuales se hará mención a continuación:

Presidente Fidelino Herlindo Urizar

VicePresidente Feliciano Quelex

Secretario David Morales Lopez

Tesorero	Jaime Requena
Vocales	Eleodora Archila
	Oscar Arredondo
	Oswaldo Lemus
	Juan de Dios Ortiz

Debido a que la Lotificación Tierra Verde, no estaba registrada en la municipalidad, no se podía realizar gestiones para solicitar proyectos de servicios básicos como agua, alumbrado público, drenajes, adoquinamiento de calles para el mejoramiento de la lotificación.

Para ser reconocida como colonia el comité pro mejoramiento inicia las gestiones ante Municipalidad de Escuintla, de las cuales logran un acuerdo entre municipalidad, el propietario de la lotificación y el comité, pasando a ser una colonia municipal, la cual es nombrada “Colonia Tierra Verde” el nombre es debido a la cantidad de árboles que en ese entonces existía en el lugar.

Siendo el reconocimiento el punto de partida para dar inicio a las gestiones de proyectos que contribuirían al desarrollo de la Colonia como tal.

La trayectoria histórica de proyectos dirigidos a Tierra Verde obtenidos a través de la gestión son los siguientes:

Tabla 1 Trayectoria histórica de Proyectos en Colonia Tierra Verde

Año	Proyectos
2016	Mejoramiento de 5ta. Avenida.
2016	Mejoramiento de 4ta. Avenida “A”.
2016	Mejoramiento instalaciones deportivas y recreativas Cancha
2015	Mejoramiento 4ta. Calle entre 4ta. 5ta. y 6ta avenidas (Fondos Tripartitos).
2015	Mejoramiento cancha polideportiva (Fondos Tripartitos: Municipalidad, Comunidad y Consejo de Desarrollo).
2014	Mejoramiento calle 3ra. Calle entre 4ta. 5ta. y 6ta. Avenida (Fondos Tripartitos: Municipalidad, comunidad y Consejo de Desarrollo).
2014	Mejoramiento 1ra. Calle y 3ra. Avenida Fondos Tripartitos.
2014	Ampliación Poso (s) Agua Potable.
2013	Construcción de Instituto Básico.
2013	Mejoramiento de sistema de agua potable.
2013	Mejoramiento de 4ta. Avenida entre 2da., 3ra., y 4ta. Calle.
2013	Mejoramiento de 2da. Calle entre 3ra., 4ta., 5ta. Y 6ta. Avenida.
2013	Ampliación escuela primaria.
2012	Ampliación escuela de Pre primaria. (Licenciado Carlos Dardon, Fondos municipales).
2007-2008	Pavimentación de avenida Principal y Calle Principal. (Alcaldes Berny Veliz y Otto García)
2006	Introducción de drenaje.
2003	Introducción de agua Potable.
1997	Construcción de muro de contención atrás de escuela.
1997	Construcción cancha polideportiva.
1995	Construcción “Escuela Rural Oficial Mixta”
1992	Alumbrado Público.
1990	Conformación del primer comité Pro mejoramiento.

Fuente: Macal de la Cruz, D.M. Organización de COCODES para la gestión en las comunidades las Palmas, Santa Marina, El Paraíso y Tierra Verde del Municipio de Siquinalá, Escuintla. Guatemala. Guatemala. (2015)

2.2.2 Datos Demográficos

De acuerdo con el Censo, Órgano de Coordinación del COCODE, 2016: “La población total de la comunidad es de 3269 cuenta con un número de familias de 813, de acuerdo con el censo del Centro de Salud 2013/2014. Sin embargo, tomando en cuenta la tasa de crecimiento poblacional anual en Guatemala es de 4.5% por lo tanto para el año 2017 se proyecta un incremento de población a 3570 habitantes.” (p.2)

Tabla 2 Grupos etarios de la Colonia Tierra Verde, Siquinalá Escuintla

Edad	Hombres	Mujeres	Total
De 0 – 14 años	596	534	1130
De 15 a 24 años	361	383	744
De 25 a 49 años	486	505	991
De 50 a 59 años	95	91	186
De 60 a 69 años	66	61	127
De 70 o más años	46	45	91
Total	1650	1619	3269

Fuente: Censo, Órgano de Coordinación del COCODE, año 2016

2.2.3 Situación de los servicios básicos

De acuerdo al Órgano de Coordinación del COCODE, actualmente la colonia Tierra Verde cuenta con servicios básicos tales como energía eléctrica, agua potable sin embargo, el abastecimiento de agua potable no cubre a toda la colonia Tierra Verde debido a que está conformado por tres sectores, el sector uno y dos cuentan con el servicio de agua potable mientras que el sector tres obtiene agua por medio de pozos, comunicación móvil de Tigo, Claro, Movistar

y Residencial, cuentan con señal de cable, camión de aseo con un costo mensual Q. 10.00 y drenajes.

2.2.4 Identificación de la organización interna de la comunidad

En la Colonia Tierra Verde existen organizaciones identificadas siendo las siguientes:

2.2.4.1 Consejo Comunitario de Desarrollo (COCODE)

Conformado por habitantes de la Colonia Tierra Verde

Presidenta

Vicepresidente

Secretaria

Tesorero

Vocal I

Vocal II

Vocal III

Vocal IV

Vocal V

2.2.4.2 Comisión Comunitaria de Seguridad Alimentaria y Nutricional (COCOSAN)

Coordinador Municipal SESAN

Ministerio de Salud

Representante de Mides

Radares

Consejo Comunitario de Desarrollo

Director de Instituto Nacional

2.2.4.3 Grupo Promesa

Conformado por 10 alumnos de cada escuela e instituto de Colonia Tierra Verde y miembro activo de la Municipalidad de Siquinalá, Escuintla, área de recursos humanos.

La función principal es el desarrollo de las escuelas en temas de salubridad, sin embargo, las organizaciones con mayor incidencia para el desarrollo comunitario, promoviendo proyectos actualmente es la Comisión Comunitaria de Seguridad Alimentaria y Nutricional (COCOSAN), organización conformada por algunos comunitarios de Tierra Verde, con el apoyo de la Secretaria de Seguridad Alimentaria y Nutricional (SESAN) y Área de Salud del departamento de Escuintla. En conjunto con el vicepresidente del COCODE dentro de las reuniones programadas en representación del COCODE, contribuye en la toma de decisiones dentro de las reuniones y la propuesta de proyecto de la SESAN.

Para estas organizaciones es dificultosa la organización de la comunidad y la participación comunitaria, debido a la negativa presentada por los comunitarios. Por lo cual, conformaron una red comunitaria la cual está conformada por el COCODE, mujer representante de Ministerio de Desarrollo Social (MIDES), Lideresas de iglesias las cuales son llamadas radares y el director del Instituto Nacional de la Colonia Tierra Verde. Todos los miembros de las organizaciones coinciden con la búsqueda de un mejor desarrollo integral de su comunidad, debido a que es una de las comunidades más grandes que tiene

el municipio de Siquinalá, Escuintla. Como organizaciones en conjunto tienen la mayor disposición en el trabajo para un desarrollo efectivo de su colonia.

2.3 Contexto Institucional

2.3.1 Municipalidad de Siquinalá, Escuintla.

(Pinzon, 2009) El Edificio Municipal de Siquinalá Escuintla, fue construido alrededor de los años 1965 al 1968 durante el período que ejerció el Alcalde Lisandro Enrique Melgar Flores, dicho edificio fue construido por el Arq. Rolando Caballeros C. p.133

(Barrientos, 2009) La organización política y administrativa del municipio de Siquinalá, está compuesta, por la Corporación Municipal, que comprende el Alcalde y su Concejo Municipal, así como alcaldes auxiliares en aldeas y caseríos. Estos son nombrados por el señor Alcalde su función es ser el vínculo entre la comunidad y la municipalidad para lograr el desarrollo de sus lugares. (p.7)

(Pinzon, 2009) La Oficina Municipal de Planificación es un ente importante, puesto que aquí se origina la planificación de los proyectos municipales de los cuales se llegan a ejecutar, sirve de apoyo a los COCODES, en orientación de solicitud de proyectos y ejecución. (p.154)

2.3.2 Visión

(Pinzón, 2009) Ser una institución líder, responsable de la planificación, coordinación e integración de las políticas económicas, sociales, culturales y deportivas, promoviendo la prestación de los servicios públicos, que permitan

utilizar eficiente y eficazmente los recursos para brindar servicios de alta calidad, que contribuyan al desarrollo integral del municipio y sus moradores. p.154

2.3.3 Misión

(Pinzón, 2009) Ser una entidad autónoma que genera actividades económicas, sociales, culturales, deportivas en pro de la población y el fortalecimiento del patrimonio natural y cultural, brindando además servicios públicos que contribuyan a la satisfacción de las necesidades y expectativas, fomentando la participación comunitaria que permita alcanzar una mejor calidad de vida y el desarrollo integral de los habitantes del municipio. p.154

2.3.4 Objetivos

2.3.4.1 Objetivo General

(Pinzón, 2009) “Brindar a los ciudadanos del municipio de Siquinalá una mejor calidad de vida, a través de los servicios municipales” (p.154)

2.3.4.2 Objetivos Específicos

(Pinzón, 2009) “Impulsar estrategias de inversión social en el municipio a través de acciones coordinadas interinstitucionalmente para mejorar la prestación de servicios básicos y la calidad de vida de los habitantes, que contribuyan al desarrollo de actividades de seguridad ciudadana preventiva de carácter comunitario.

Promover acciones interinstitucionales que tiendan al aprovechamiento sostenible de los recursos naturales y la gestión efectiva del riesgo a través de la participación activa de la ciudadanía en acciones de capacitación, organización y vigilancia sistemática. Fortalecer la capacidad productiva y turística de los

agentes económicos locales a fin de potenciar su competitividad y desarrollo a través de actividades en donde la población local se beneficie de los ingresos económicos y empleo.

Impulsar el fortalecimiento de las organizaciones comunitarias e instituciones públicas locales, a fin de elevar sus capacidades para el desarrollo del municipio.

2.3.5 Organigrama Institucional

Figura 1 Organigrama institucional de la Municipalidad de Siquinalá, Escuintla.

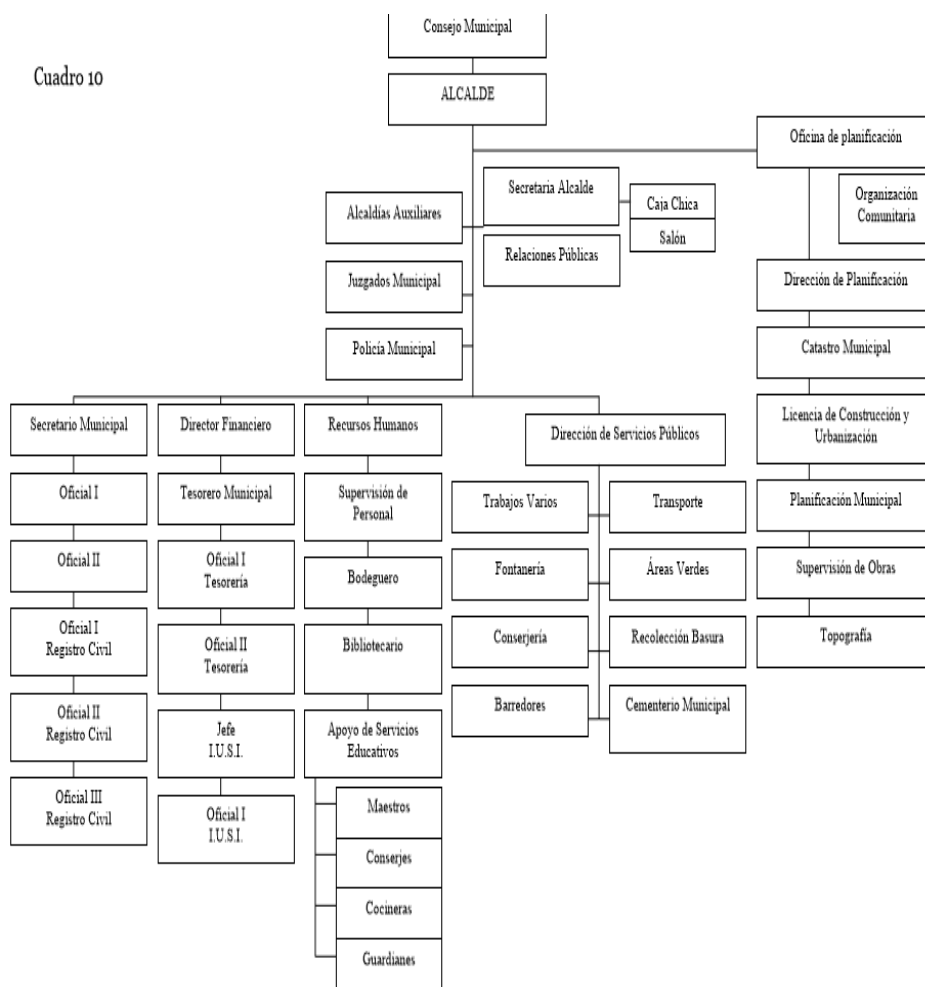

Fuente: Meléndez Pinzón, E.R. Palacio Municipal y la Rehabilitación del Tejido Urbano, Siquinalá, Escuintla. Guatemala. Guatemala. (2009)

Capítulo 3

Referentes Teóricos

En el siguiente capítulo se encuentran las definiciones teóricas vinculadas a la experiencia sistematizada para fundamentarla y sustentarla.

3.1 Trabajo Social Comunitario

Método del Trabajo Social que consiste en un proceso de abordaje de la comunidad, liderado por el profesional que, desde su perspectiva, busca orientarla hacia la consecución de objetivos comunes que den respuesta a las necesidades detectadas. Nace después de la Segunda Guerra Mundial durante la cual se habían desarrollado ciertas formas de movilización masiva para abordar las tareas que la guerra demandaba.

Con ese método se consigue promover el mejoramiento general y lograr objetivos específicos, estimulando iniciativas de gran número de personas en una participación voluntaria y responsable. A través de él, realiza completo análisis de las necesidades, problemas y recursos de la comunidad, que posibilita a la entidad u organización interesada, obrar en consecuencia.

Concibe como etapas en el proceso de intervención: la investigación, diagnóstico, plan de acción, ejecución y supervisión, haciendo énfasis en la necesidad de adoptar como métodos auxiliares: la investigación, la administración y la supervisión. (Ander-Egg, 2012, p.79)

Siendo el Trabajo Social Comunitario una de las bases utilizadas por la estudiante de Trabajo Social en cuanto al inicio de la interacción con la comunidad en búsqueda de la integración y participación de los comunitarios de la Colonia Tierra Verde.

3.2 Participación Comunitaria

La participación comunitaria hasta hace bien pocos años, era vista como un elemento lejano más cercano a la utopía que a una realidad a construir, en cambio ahora la participación comunitaria ha dejado de ser un elemento utópico e incluso de fácil etiquetado, para convertirse en una oportunidad, en una necesidad para el desarrollo local. Este cambio de visión ha ido facilitando la construcción de un amplio consenso sobre la importancia de la participación. En el trabajo comunitario la participación se dibuja como un proceso de construcción social, en que los sujetos principales aumentan su poder al intervenir e incidir directamente, con capacidad de decisión real, en las diferentes fases que se configura el proyecto comunitario. (Camps, 2000, p.233).

Para lograr una participación comunitaria en Colonia Tierra Verde a través de la promoción social, se organiza y focaliza en la organización de los comunitarios cuya finalidad se enfoca en promover la participación de la comunidad para intervenir directamente en las etapas del proyecto.

3.3 Organización Comunitaria

Aquella que se genera por el esfuerzo deliberado de reconstrucción para reorganizar la comunidad con la participación de la población, mediante un proceso que modifica la vida social de manera ordenada y planificada.

Es una de las formas como la comunidad puede responder de manera organizada, a ser parte de los grupos que tienen vida activa en los procesos de organización de la comunidad. (Ander-Egg, 2012, p. 54)

La promoción social permitió darle paso a la organización comunitaria dentro de la Colonia Tierra Verde, permitiendo la participación de manera espontánea debido que en su mayoría fue de mujeres, niños, niñas y adolescentes para la ejecución del proyecto, es importante resaltar que la organización de la comunidad fue de vital importancia debido que a través de ella se logró realizar gestiones a favor de la comunidad.

3.4 Gestión Comunitaria

La gestión comunitaria son prácticas sociales, políticas y/o comunitarias sobre nuestra comunidad (comprendiendo, y también fomentando, la capacidad de asociación de los individuos que la forman), para mejorar la calidad de vida de sus miembros y que de esta manera cada uno de ellos pueda contribuir con su acción creadora a la construcción de una sociedad más justa, creando su espacio en la misma y sintiéndose parte importante de esta. (Peña, 2012, p. 14)

La organización y acciones de la población participante en el proyecto de tierra verde fue esencial para culminar el objetivo del proyecto siendo este el objetivo general de recuperar el área verde utilizada como basurero clandestino a través de la jardinería y creación de un parque infantil con material reciclable.

3.5 Contaminación ambiental

Se denomina contaminación ambiental a la presencia en el ambiente de cualquier agente (físico, químico o biológico) o bien de una combinación

de varios agentes en lugares, formas y concentraciones tales que sean o puedan ser nocivos para la salud, para la seguridad o para el bienestar de la población, o que puedan ser perjudiciales para la vida vegetal o animal, o impidan el uso habitual de las propiedades y lugares de recreación y el goce de estos. La contaminación ambiental es también la incorporación a los cuerpos receptores de sustancias sólidas, líquidas o gaseosas o de mezclas de ellas, siempre que alteren desfavorablemente las condiciones naturales de los mismos que puedan afectar la salud, la higiene o el bienestar del público. (Bermúdez, 2010, p.5)

La contaminación al medio ambiente cabe destacar que se encuentra también la contaminación de los suelos que es en su mayoría son los basureros clandestinos, dentro de la Colonia Tierra Verde se encuentran terrenos baldíos en los cuales tiran basura generando de esa manera la formación de basureros clandestinos que contaminan el medio ambiente.

3.6 Promoción Social

Según Ander Egg (2012)

Consiste en incentivar a las personas o movilizarlas para que se organicen en la búsqueda de soluciones a sus necesidades. Se sustenta en una concepción de la persona como un ser capaz de organizarse y movilizarse. Representa la concepción más avanzada de la política social y de la dinámica institucional. Tiene sus bases en el respeto a la persona, en su capacidad para auto determinarse, en sus infinitas posibilidades de superación y en la valoración de la acción cooperativa. (p. 252)

La promoción social en la Colonia Tierra Verde se basa en la búsqueda de la participación de los comunitarios y en promoverla a través de la sensibilización para la organización en la solución de uno de los problemas que manifiesta la población. El proceso de promoción social es importante debido a que asociado a ello se encuentra la participación social lo cual es un factor importante para la gestión y de esa manera obtener un desarrollo dentro de la comunidad, proceso que se sistematizó.

El diagnóstico social fue fundamental para recolectar datos con información que permitirá establecer las condiciones y características culturales, físicas, políticas y la forma de organización de la comunidad para luego proyectar las acciones a seguir para ejecutar el proyecto y por último evaluarlo con la participación activa de los habitantes de la Colonia Tierra Verde.

3.7 Sistematización

La sistematización es aquella interpretación crítica de una o varias experiencias que, a partir de su ordenamiento y reconstrucción, descubre o explicita la lógica del proceso vivido, los factores que han intervenido en dicho proceso, cómo se han relacionado entre sí, y por qué lo han hecho de ese modo. (Jara, 2017, p.91)

De acuerdo a lo anterior, se registró el proceso de promoción social realizado en la creación de un área recreativa, como estrategia para la gestión comunitaria en la Colonia Tierra Verde, del municipio de Siquinalá departamento de Escuintla, describiendo y analizando los resultados que se obtuvo en el proceso de forma conjunta con autoridades, profesionales y con los comunitarios participantes.

Capítulo 4

Reconstrucción de la experiencia

En el capítulo abordado se describirá la recuperación de la experiencia de la ejecución del proyecto “Participación comunitaria para recuperar área verde utilizada como basurero clandestino dentro de la Colonia Tierra Verde a través de la elaboración de un área recreativa infantil” ejecutado dentro del Ejercicio Profesional Supervisado.

4.1 Origen del proyecto

Para sistematizar la experiencia fue necesario dar inicio a la recuperación de la historia vivida durante el proyecto “Participación comunitaria para recuperar área verde utilizada como basurero clandestino dentro de la Colonia Tierra Verde a través de la elaboración de un área recreativa infantil”, tomando en cuenta las acciones, intervenciones y gestiones realizadas durante la ejecución del proyecto.

Dentro del Pensum de estudios de la Carrera de Licenciatura en Trabajo Social, se incluye el Ejercicio Profesional Supervisado (EPS), es un ejercicio práctico basado en aspectos propios de la profesión de Trabajo Social tales como fundamentos teóricos, metodológicos y técnicos es el concepto del Ejercicio Profesional Supervisado –EPS-.

Dentro de la cual se trabaja mediante diferentes metodologías siendo esta experiencia elaborada mediante una investigación participativa en búsqueda de la colaboración de los integrantes municipales y comunitarios, intervención que posibilita la obtención del título de Trabajadora Social en el grado de Licenciatura

La estudiante de la carrera de Trabajo Social es asignada en la Municipalidad de Siquinalá, Escuintla con la finalidad de realizar el Ejercicio Profesional Supervisado en la institución antes mencionada durante el periodo de julio de 2017 a noviembre de 2017. Dentro de la municipalidad asigno a la estudiante en la colonia Tierra Verde, Siquinalá, Escuintla, en la cual se realizaron las actividades propias del Ejercicio Profesional Supervisado –EPS-.

Al momento de la asignación en Colonia Tierra Verde, el director del departamento de Planificación de Proyectos de la Municipalidad de Siquinalá, brindó directrices en pro de la comunidad antes mencionada, las actividades a ejecutarse dentro de esta comunidad se indicaron de forma verbal.

El director de planificación manifestó a la estudiante, que los comunitarios de Colonia Tierra Verde tenían una difícil participación cuando se les convocaba y que era necesario buscar estrategias para promover la participación de la población esto debido a que el Consejo Comunitario de Desarrollo carecía de reuniones entre ellos, únicamente asistían a las reuniones convocadas por el Alcalde municipal, motivo por el cual los comunitarios de la Colonia demostraban desinterés en la participación de proyectos que demostraran mejoras en su comunidad.

La recuperación de la experiencia vivida se establece de acuerdo con las fases del ejercicio profesional supervisado dentro de las cuales están las siguientes:

Inmersión, Inserción, Investigación, Planificación, Ejecución y Evaluación.

4.2 Fases del Ejercicio Profesional Supervisado.

4.2.1 Fase de Inmersión e Inserción

Esta fase se constituye principalmente en el primer contacto con el personal de la institución siendo esta la municipalidad de Siquinalá, Escuintla en la oficina de Planificación de Proyectos y comunidad asignada siendo la Colonia Tierra Verde, Siquinalá, Escuintla, cuyo objetivo es obtener la visión contextualizada acerca de la comunidad e institución.

El primer contacto con la Municipalidad de Siquinalá, Escuintla se realizó con el director de Planificación de proyectos quien fue el responsable supervisor dentro de la institución de supervisar las actividades realizadas por la estudiante dentro de la comunidad. Asimismo, recibiendo el acompañamiento del director de Planificación de proyectos se efectuó el primer contacto con la comunidad, siendo la reunión con el Vicepresidente del COCODE (Consejo Comunitario de Desarrollo).

Posteriormente, se realizó el recorrido comunitario, en base a la guía de observación elaborada como instrumento de apoyo, en compañía del Vicepresidente del COCODE (Consejo Comunitario de Desarrollo), identificando las diferentes calles y avenidas, instituciones dentro de la comunidad y el contexto de los comunitarios.

4.2.2 Fase de investigación

Se refiere a la elaboración del plan de diagnóstico de la comunidad, en el cual se define la técnica e instrumentos a implementar para obtener los datos que conformaron el Diagnóstico comunitario, cuyo objetivo era analizar el contexto

comunitario de la Colonia Tierra Verde, municipio de Siquinalá, Escuintla para conocer la dinámica social, económica, política y cultural.

Utilizando la metodología participativa, perteneciente a la educación popular la cual proporciono a la estudiante la facilidad de interacción con los integrantes de la municipalidad y las personas comunitarias. Por lo tanto, se buscaba obtener la participación en cuanto a la recopilación de información y un proceso de análisis colectivo de las problemáticas, realizándose de la siguiente manera:

1er. Momento

Análisis del contexto comunitario se llevó a cabo a través de la observación directa utilizando como apoyo la guía de observación en la cual se encuentran inmersos aspectos que determinaran el contexto dentro del cual se encuentra la Colonia Tierra Verde.

2do. Momento

Recopilación de información socioeconómica de la Colonia Tierra Verde, este proceso se realizó utilizando las técnicas participativas de la educación popular con la finalidad que el proceso sea colectivo y el análisis sea realizado en conjunto a los comunitarios con el objetivo de identificar la problemática que más afecte a la comunidad.

3er. Momento

Sistematización de la información se realizó a través de la información recopilada y una depuración, para analizar los aspectos socioeconómicos,

culturales y políticos de la Colonia Tierra Verde, asimismo, priorizar la problemática dentro de la comunidad.

4° Momento

Socialización de resultados de la investigación, se realizó ante los habitantes de la Colonia Tierra Verde realizando gestiones correspondientes en cuanto al espacio a reunirse. La importancia del diagnóstico comunitario de Tierra Verde radicó en obtener el contacto directo con los comunitarios para conocer, analizar y explicar los problemas, necesidades e intereses de los miembros de la comunidad.

Una de las prioridades de la investigación comunitaria fue partir de primer momento de necesidades reales identificadas mediante el sentir de los habitantes, dentro de las cuales se buscó atender y brindar alternativas de solución a las carencias manifestadas por los comunitarios.

La investigación realizada con la metodología participativa cuya finalidad fue que a través del diagnóstico comunitario se realizara la priorización de la problemática con mayor impacto en la comunidad, así mismo con la promoción social y la participación, se buscaron alternativas de solución ante las problemáticas presentadas cuyo objetivo fue lograr que ellos se convirtieran en gestores del desarrollo de su comunidad, mediante el proceso de gestión comunitaria.

El diagnóstico participativo se realizó en forma de reunión, ejecutando las técnicas planteadas en el plan de investigación tomando como auxiliares los papelógrafos en los cuales se van anotando las opiniones, sugerencias y problemas identificados por los comunitarios.

La actividad dio paso a la interacción y socialización con los comunitarios de la Colonia Tierra Verde, conociendo así sus expectativas de la comunidad, siendo ellos los actores directos para formular sus intereses, necesidades y problemáticas predominantes. Es importante mantener la participación comunitaria como fortaleza de incremento y ejecución del proyecto.

Los hallazgos de problemáticas que manifiestan los comunitarios se priorizan en el orden siguiente:

- ✓ Basureros clandestinos.
- ✓ No existe un espacio recreativo para los niños.
- ✓ Escasa participación de la mayoría de los comunitarios en actividades en la colonia.
- ✓ Falta de túmulos.
- ✓ Ausencia de asambleas comunitarias.

Debido a que miembros del COCOSAN, planificaron el retiro de los basureros clandestinos dentro de la Colonia Tierra Verde, la estudiante en la reunión coincide con el coordinador municipal de la SESAN y con los comunitarios asistentes a la reunión en que se necesita ocupar los espacios de los cuales se erradicaran los basureros clandestinos, motivo por el cual, la estudiante atenderá a planificar el proyecto de recuperación de los terrenos dentro de los cuales sean retirados los basureros.

Por lo cual en la reunión se llegan a los siguientes acuerdos:

- ✓ Los comunitarios asistentes a la reunión expresan su compromiso para la ejecución del proyecto que se llevará a cabo.

- ✓ Señora habitante de Tierra Verde otorga el espacio en su casa para elaborar el material que sea necesario.
- ✓ El proyecto debe llevarse a cabo con material reciclable.
- ✓ Se llega al consenso de estar pendiente a la convocatoria de la próxima reunión para iniciar con el proyecto que se ejecute.

La metodología de educación popular permitió la participación activa de la población a través de un dialogo en el cual se hicieron preguntas y se analizaron, priorizando las opiniones sobre las problemáticas para realizar las conclusiones y determinar la importancia de atención a esa problemática, la organización y planificación utilizada fue un factor importante para delegar aportes significativos para la construcción del proyecto que se implementara. Es en este momento en donde surge el Proyecto que se sistematizó.

4.2.3 Fase de Planificación

Dentro de la fase de planificación se elaboró el perfil de proyecto el cual se tituló “Participación comunitaria para recuperar área verde utilizada como basurero clandestino dentro de la Colonia Tierra Verde a través de la construcción de un parque infantil”. La necesidad de proporcionar un área limpia a los niños, niñas y adolescentes de la Colonia Tierra Verde, debido a que los espacios alrededor habían sido utilizados como vertederos de basura, generando contaminación en el ambiente, al realizar la limpieza del lugar, quedaron los espacios libres, sin embargo, si quedaban vacíos los comunitarios continuaran tirando basura sino se ocupaba o señalizaba el lugar.

El proyecto tuvo como finalidad contribuir en la recuperación del área en la cual se encuentran ubicados los basureros clandestinos que están afectando a los habitantes de la colonia Tierra Verde. La Secretaria de Seguridad Alimentaria y Nutricional, (SESAN) trabajaba en conjunto con el área de Salud de Escuintla, quienes promovieron el proyecto de la erradicación de los tres basureros dentro de la colonia Tierra Verde.

Debido que en conjunto con la comunidad comprendieron el daño que está ocasionando a la salud, por lo que tomando como iniciativa la limpieza de la basura que allí se encuentra. Estos basureros clandestinos emanan malos olores en los alrededores y tiene como consecuencia enfermedades en las vías respiratorias. Además de ello provocan problemas entre los vecinos que viven en los alrededores y los que llegan a tirar la basura afectando así que puedan dialogar, organizarse o trabajar con una misma finalidad.

Es por ello, que se llegó al consenso en conjunto con los comunitarios que es necesario que posteriormente a retirar los basureros clandestinos, ocupar esas áreas con la construcción de un parque infantil y jardinería. Organizando a los alumnos de la Escuela oficial Primaria Tierra Verde para que participen en el proyecto elaborado con material reciclable.

Se aplicó la metodología participativa que consiste en organizar e involucrar en las actividades a los habitantes de la Colonia Tierra verde, con una dinámica abierta en donde tuvieron libertad de opinión e interacción en las actividades de la siguiente manera:

- ✓ Elaboración del perfil de proyecto por parte de la estudiante de Trabajo Social.

- ✓ Presentación, Revisión y aprobación del perfil de proyecto de parte de director de planificación de la municipalidad de Siquinalá.
- ✓ Reunión para coordinar el trabajo en conjunto con los comunitarios de la colonia Tierra Verde con la finalidad de tener una organización y participación efectiva.
- ✓ Reunión de coordinación para establecer un compromiso de responsabilidades en las actividades que se llevaran a cabo del proceso del proyecto dentro de la comunidad.
- ✓ Ejecución de fumigación del área verde a utilizar para realizar la jardinería y área recreativa.
- ✓ Pintar el material reciclable con los comunitarios.
- ✓ Ejecución de jardinería y área recreativa.
- ✓ Evaluación del proceso del proyecto realizado y el trabajo ejecutado en el mismo.

Finalmente, durante la ejecución del proyecto que se estableció, se procedió a organizar de manera inmediata al inicio a mujeres comunitarias a través de la convocatoria por medio de las radas de la comunidad, quienes son las encargadas de convocar a las personas debido que dentro de la colonia Tierra Verde, la presidenta de COCODE no permitió que se colocaran carteles, ni volantes con el argumento que era contaminación para su colonia si las personas los tiraban o se caían del mismo modo manifestó no estar interesada en el proyecto que se ejecutaría, dando a conocer que en su opinión las personas no participaban aunque se les convocara, pero que no iba a interferir en el trabajo de la estudiante si lograba la participación de comunitarios de la Colonia Tierra Verde.

4.2.4 Fase de Ejecución

El proyecto “Participación Comunitaria para recuperar área verde utilizada como basurero clandestino dentro de la colonia Tierra Verde a través de la jardinería y construcción de un área recreativa infantil”, fue importante coordinar con el vicepresidente del COCODE, con las señoras radas de la comunidad y representantes de las diferentes calles de la comunidad para dar inicio a la ejecución del proyecto, debido a que existían dos calles que a su final tenían basureros clandestinos los cuales afectaban en cuestión de salubridad y socialmente a los comunitarios que habitaban en sus cercanías, el primer área fue recuperada mediante el proyecto sistematizado que dio como resultado un parque infantil elaborado con material reciclado, dicho material fue gestionado por los mismos comunitarios en acompañamiento a la estudiante en diferentes pinchazos y llanteras del sector, movilizándolo en un pick up prestado por uno de los habitantes de la Colonia Tierra Verde.

Paralelo a ello se impartieron talleres que fortalecieron esas relaciones entre los vecinos y ejemplificar que si se unían para trabajar por mejoras de la comunidad, ellos tienen la capacidad de ser gestores de la transformación en la comunidad. Se convocó a la comunidad a través de las señoras radas, que son un grupo de señoras comunitarias encargadas de convocar a los comunitarios a reuniones o actividades propias de la colonia esto debido a que dentro de la colonia no está permitido colocar carteles o afiches de invitación a reuniones esto respetando las decisiones del COCODE de la Colonia Tierra Verde. Los talleres impartidos:

4.2.4.1 Taller Participación comunitaria y la importancia para el buen estado de la colonia.

Siendo el objetivo a conocer a la población la importancia de la participación comunitaria en cuanto a la ejecución del proyecto para recuperar área verde utilizada para basurero clandestino dentro de la Colonia Tierra Verde a través de la construcción de parque infantil y jardinería.

El taller se dividió en diferentes tiempos, el cual dio inicio con las palabras de bienvenida, posteriormente se impartió el tema acerca de participación comunitaria y la importancia para el buen estado de la colonia, se implementó la técnica de “la papa caliente” en búsqueda de la participación de los y las comunitarias.

Al terminar con el tema del taller, explico acerca del proyecto de la construcción del área recreativa y jardinería, realizando la limpieza de las llantas para dar inicio con el proyecto y terminando con la adquisición de compromisos de parte de todas las personas participantes dentro del primer taller, para que el proyecto fijado se cumpliera de la manera más exacta y segura.

4.2.4.2 Taller Trabajo en equipo

La finalidad del taller fue dar a conocer a los comunitarios lo indispensable de trabajar en equipo para lograr realizar la actividad en Colonia Tierra Verde.

El taller inicio con palabras de bienvenida de una de las comunitarias, la estudiante impartió el tema “Trabajo en equipo”, para hacer amena la participación de los comunitarios se implementó la técnica del barco se hunde con el apoyo de una maestra de primaria quien a su vez transmitió sus

conocimientos en el corte de llantas para figuras. Finalmente se adquirieron compromisos acerca de la gestión de llantas a llanteras cercanas a la localidad.

En esta oportunidad se conformaron grupos para trabajar los cortes de figuras en llantas y posteriormente unificarlos con todo el equipo y compartir su aprendizaje.

4.2.4.3 Taller Reglas de Convivencia de Grupos

Dar a conocer a los comunitarios la importancia de las reglas de convivencia al trabajar en grupos en Colonia Tierra Verde.

Se impartió el taller con el tema reglas de convivencia dando la bienvenida a cada una de ellas, a lo largo del tema surgieron preguntas de parte de los comunitarios las cuales fueron resueltas de manera efectiva, se utilizó la técnica “Vistiendo a mi muñeca”, la cual tiene consiste que cada una de las comunitarias asistentes le hicieran un diseño de vestuario a su muñeca y posteriormente lo expusieran al equipo, la finalidad de esta técnica es transmitir a los comunitarios que no importa que ideas aporten cada una son únicas y especiales que pueden ser tomadas en cuenta para cumplir una meta propuesta.

4.2.4.4 Taller Liderazgo al trabajar equipo

Sensibilizar a los comunitarios de la importancia de trabajar en equipo para lograr el objetivo de mejorar el área verde y eliminar el foco de contaminación del basurero clandestino en la Colonia Tierra Verde.

La actividad inicio con las palabras de bienvenida proporcionadas por una de las personas miembro del grupo de los radares comunitarios, se desarrolló el tema acerca del liderazgo en el trabajo en equipo, siendo este tema fundamental

debido a que se debe llevar un orden un camino a seguir, conducido y dirigido por un líder que permita la participación de todos los involucrados, en el cual cada uno de los y las integrantes pueden aportar opiniones y liderar cuando así se designe democráticamente.

La técnica utilizada fue “el gusanito dirigente” Técnica que consistió en formar equipos de 8 personas cada uno, cada equipo debía escoger a un líder que sería la cabecita del gusanito. Al iniciar a caminar se les dio instrucciones a las personas de atrás que cerraran los ojos pero que si percibían un peligro o tenían otra idea del camino a tomar para llegar a la meta rápidamente se lo hicieran saber a los demás y consensuar si ese camino era bueno y si debía dirigirlo para llegar a la finalidad.

El objetivo es que a través de una pequeña técnica se den cuenta que no importa quien vaya al frente, los demás pueden emitir opiniones y es importante que sean tomadas en cuenta para avanzar de manera efectiva y rápida en las gestiones que se necesiten dentro de la comunidad tanto colectiva como individualmente.

4.2.5 Fase de evaluación

La evaluación es importante en todo proyecto que se realiza, es necesario evaluar si lo que se tenía contemplado en el perfil del proyecto se logró alcanzar, que limitaciones se tuvieron, la participación de los diferentes actores, los recursos utilizados, la metodología empleada, el tiempo de su desarrollo, en la cual participaron los actores de la comunidad. La técnica empleada en la evaluación fue a través de un PNI (Positivo, Negativo e Interesante) se registró lo que se encontró en las diferentes fases del proyecto realizado. La evaluación se realizó durante y al finalizar el proyecto.

Cuyo objetivo fue evaluar el alcance de los objetivos, metas, metodología y los recursos utilizados en la ejecución del proyecto de la misma manera el cumplimiento del cronograma y la respuesta de los comunitarios ante la participación en la ejecución del proyecto. El enfoque aplicado en las técnicas para evaluar fue la participativa.

Se realizó un PNI por cada aspecto, es decir, por objetivos, metas, metodología, recursos utilizados y por el cumplimiento del cronograma de actividades. Los resultados obtenidos en la evaluación fueron los siguientes:

4.2.5.1 Logro de cada objetivo planteado en el proyecto

General

Recuperar área verde utilizada como basurero clandestino a través de la jardinería y la creación de un parque infantil con material reciclable.

Análisis:

Este objetivo propuesto se alcanzó de manera exitosa debido a que las dos áreas verdes recuperadas dentro de la Colonia Tierra Verde que eran utilizadas como basureros clandestinos se recuperaron, la que se encontraba en la primera calle final fue recuperada a través de la construcción de un parque infantil con material reciclable y la segunda área recuperada fue ocupada con tres maceteros elaborados con llantas.

Específicos

- ✓ Organizar y hacer partícipe a la comunidad en las labores de la construcción y creación de la jardinería que se realizó en el área definida.

Análisis:

De manera efectiva se alcanzó la organización y parte de la comunidad participó en el proceso de ejecución del proyecto, se obtuvo el compromiso de parte de las comunitarias.

- ✓ Se promovió la participación de los comunitarios en el proceso de reciclaje para conformar figuras infantiles en las áreas que queden libres de basura.

Análisis:

La participación de los comunitarios fue el pilar más importante para alcanzar el objetivo general, se promovió la participación activa, trabajo en equipo, liderazgo y reglas de convivencia entre los comunitarios participantes.

4.2.5.2 Resultados de evaluación de acuerdo con el cronograma de actividades

Tabla 3 Resultado de evaluación de acuerdo con el cronograma de actividades

.Actividades	Fecha	Evaluación
Elaboración de perfil de proyecto	05/09/2017	La elaboración del perfil de proyecto no fue elaborada en la fecha estimada debido a los inconvenientes presentados ante la presidenta del COCODE por lo tanto, se retrasó la elaboración del perfil de proyecto debido al tiempo en que se contactó a uno de los grupos de base. COCOSAN (Comité Comunitario de Seguridad Alimentaria).
Revisión del perfil	02/10/2017	Debido al tiempo, no se reciben correcciones del perfil de proyecto sin embargo, en

		<p>supervisiones se dieron orientaciones a la estudiante para ejecutar de manera exitosa el proyecto y se resolvieron las dudas necesarias.</p>
<p>Reunión para coordinar el trabajo en conjunto con los comunitarios de la colonia Tierra Verde con la finalidad de tener una organización y participación efectiva.</p>	04/10/2017	<p>En el mes de agosto al realizar la presentación del diagnóstico comunitario y debido al proyecto dirigido por SESAN el cual consistía en la limpieza de los basureros clandestinos dentro de la colonia Tierra Verde, posterior a ello nació por parte de la comunidad la necesidad de ocupar las áreas verdes que son utilizadas para basureros clandestinos, dentro de las cuales nacieron propuestas, para la posterior elaboración del perfil de proyecto, fue así como el 04/10/2017 se presenta el perfil de proyecto ante la comunidad y los alumnos de la escuela Primaria de Tierra Verde a través de la reunión en la cual se trataron diversos temas tales como la limpieza, ornamentación , trabajo en equipo, la participación y el beneficio que brindara el proyecto presentado.</p>
<p>Taller “Participación comunitaria y la importancia para el buen estado de la colonia” Y presentación del material a</p>	12/10/2017	<p>Debido a los inconvenientes que persistían con la señora Presidenta del COCODE, se imposibilito ejecutar el proyecto en la fecha programada, no fue hasta que se resolvieron los inconvenientes que se dio inicio a trabajar el 19 de octubre de 2017.</p>

utilizar para la jardinería.		
Taller “Trabajo en equipo” Ejecución de fumigación del área verde a utilizar para realizar la jardinería y área recreativa.	16/10/17	Debido a los días de retraso al iniciar los talleres del proyecto se llegó al acuerdo con las señoras comunitarias participantes realizar los talleres cada ocho días, en esta fecha se trabajó el taller de trabajo en equipo, sin embargo, por el tipo de población a atender que eran señoras activas, se impartía el taller ejecutando las actividades propias del proyecto, tal como el lavado de llantas y corte de estas, fijando el objetivo de reforzarlo al finalizar el proyecto.
Taller “Reglas de Convivencia de grupos” Pintar el Material Reciclable.	19/10/2017 23/10/2017 26/10/2017	Se impartió el 31/10/2017 y el 05/10/2017, las actividades que se realizaron fue el transporte de las llantas en el área a utilizar y la colocación en los lugares estimados, aunado a ello se brindó el taller de las reglas de convivencia que son de vital importancia en el trabajo en grupos.
Taller “Liderazgo al trabajar en equipo” Ejecución de jardinería y área recreativa	29/10/2017 03/11/2017	Se realizó la actividad el 07/ 11/2017 , 08/11/2017 día en el cual se impartió el taller “Liderazgo al trabajar en equipo”, se continua con la elaboración de figuras con llantas, se atornillan las figuras y se elabora columpio, sube y baja y se pintan el área, como también se realiza la jardinería de la segunda calle final.
Evaluación del proceso del proyecto	3/11/2017	Se lleva a cabo el 09/11/2017, llevándose a cabo el reforzamiento de los temas de los talleres anteriores, realizando acuerdos para

realizado y el trabajo efectuado.		la inauguración del parque infantil “Regalo de Dios” y evaluando el proyecto ejecutando el PNI.
-----------------------------------	--	---

Fuente: Elaboración propia con base a las actividades desarrolladas durante la experiencia, noviembre 2021.

4.6 Metodología utilizada

La metodología implementada fue la participativa que consistió en organizar y promover la participación en las actividades a los comunitarios de la Colonia Tierra Verde, con una dinámica abierta en la cual tengan libertad de opinión e interacción en las actividades que se realizaron a, lo largo de la ejecución del proyecto.

4.7 Logros

- ✓ Se cumplen a cabalidad con las fases del ejercicio profesional supervisado, con la organización y participación de los comunitarios.
- ✓ Empoderamiento a las mujeres comunitarias participantes acerca del proyecto se aumentó la participación de personas, se dio inicio con un grupo de siete personas y debido a la dinámica de trabajo contribuyendo el empoderamiento que se alcanzó con la población se finalizó con un grupo de quince personas en la ejecución del proyecto.
- ✓ Recuperación de las áreas dentro de la Colonia Tierra Verde que eran utilizadas para basurero clandestino, la recuperación es el área de la primera calle final la cual fue recuperada a través de la creación de un parque infantil con material reciclable y la segunda área recuperada fue ocupada con tres maceteros elaborados con llantas.

- ✓ Se organizó e implemento la participación de los comunitarios en el proceso del Ejercicio Profesional Supervisado y sus diferentes fases, partiendo de la investigación y finalizando en la evaluación.
- ✓ Se promovió la participación activa, trabajo en equipo, liderazgo y reglas de convivencia entre los y las comunitarias participantes.

4.8 Limitaciones

- ✓ Se desconocía los horarios de reuniones de grupos base, fue una limitante superada debido a que en el inicio fue una limitación porque los comunitarios de la Colonia Tierra Verde, pocas son las personas que identifican a los grupos base de su comunidad.
- ✓ Promover la participación fue un verdadero reto debido a que los comunitarios manifestaban que a anteriormente habían llegado estudiantes de diferentes universidades y exteriorizaban que se sentían muchas veces utilizados por la metodología empleada de estudiantes anteriores.
- ✓ El clima se presentó como limitación porque al convocar una actividad las personas no asistían debido que en la costa sur la temporada de invierno es fuerte.

Capítulo 5

Reflexiones de fondo

En el capítulo presentado a continuación, se encuentran los aprendizajes de mayor importancia acerca de la experiencia de promoción social, siguiendo los pasos de sistematización de Oscar Jara, siendo estos el punto de partida, preguntas iniciales, recuperación del proceso vivido, reflexiones de fondo y puntos de llegada.

La estudiante de Trabajo Social a través de conocimiento y la metodología participativa contribuyo en la comunidad como un ente impulsor en la promoción social para obtener la participación de los comunitarios permitiendo dar paso a la organización social de los comunitarios participantes dentro del proyecto a ejecutar de “Participación comunitaria para recuperar área verde utilizada como basurero clandestino dentro de la colonia Tierra Verde a través de la y elaboración del área recreativa infantil” dando como resultado las gestiones que dieron como resultado el alcance de los objetivos propuestos.

Los comunitarios participaron comprometidos con la ejecución del proyecto en su comunidad participando en cuanto a las gestiones del espacio y material, comprendiendo así que el trabajo en equipo, el interés en las problemáticas comunitarias y la participación dentro de los proyectos de desarrollo comunitario es importante para la pronta acción y ejecución donde todas y todos tengan el derecho de opinar en cuanto al desarrollo de su comunidad.

En cuanto inició la participación de los comunitarios se empezó a planificar el proyecto a desarrollar cuyo objetivo general era recuperar área verde utilizada como basurero clandestino a través de la jardinería y la creación de un parque infantil con material reciclable.

El objetivo propuesto se alcanzó de manera exitosa debido a que las dos áreas verdes recuperadas dentro de la Colonia Tierra Verde que eran utilizadas para basureros clandestinos se jardinizaron. La primera área en la cual existía un basurero clandestino se encontraba en la primera calle final fue recuperada a través de la creación de un parque infantil con material reciclable y la segunda área recuperada fue ocupada con tres maceteros elaborados con llantas.

La estudiante de Trabajo Social a través del Ejercicio Profesional Supervisado ejecutó el proceso metodológico que refiere a la inmersión, inserción, diagnóstico, planificación, ejecución y evaluación para dar respuesta a la problemática encontrada dentro del diagnóstico comunitario. Promoviendo así la disposición de los comunitarios para formar parte del proceso de desarrollo y gestión comunitaria. La cual fue sustentada a través de la fase de investigación dentro del proceso del ejercicio profesional supervisado dentro del cual participaron activamente los comunitarios.

La promoción social se constituyó en movilizar a las personas a través de la convocatoria por medio de las señoras radas de la localidad, promoviendo la sensibilización para la organización y participación, con la finalidad de iniciar la búsqueda de la solución de la principal problemática dentro de la comunidad sustentándose en la gestión comunitaria.

Capítulo 6

Lecciones aprendidas

En este capítulo se plasman los aprendizajes adquiridos en la experiencia de Proceso de Promoción Social en la creación de área recreativa, como alternativa para la gestión comunitaria en la Colonia Tierra Verde, del Municipio de Siquinalá, departamento de Escuintla.

6.1 Institucionales

La municipalidad de Siquinalá, Escuintla cuenta con diferentes departamentos que cumplen funciones específicas, la estudiante fue ubicada en el departamento de la Dirección de Planificación de Proyectos, este departamento está conformado por un ingeniero quien es el director de este, dos arquitectos que se encargan de los proyectos dirigidos a las comunidades, un asistente y una secretaria. Es en este departamento donde se generan los perfiles de proyectos de mejoramientos a las comunidades. Trabajan todos en equipo para el logro de sus objetivos.

En cuanto al proyecto ejecutado por la estudiante de Trabajo Social, el director de Planificación de Proyectos apoyo a la estudiante en facilitar la autorización para ejecutar el proyecto en la Colonia Tierra Verde brindando contactos mediante los cuales se facilitaba realizar las gestiones en cuanto al proyecto.

6.2 Comunitarias

El trabajo dentro de las comunidades es un verdadero desafío, haciendo mayor énfasis cuando se cuenta con un Consejo Comunitario de Desarrollo que

está debilitado al no realizar reuniones o asambleas periódicamente para informar a la población acerca de su trabajo y logros obtenidos a favor del desarrollo comunitario, sin embargo, es importante tomar en cuenta que todo lo que se realice en la comunidad quede bajo evidencia en actas o fotografías, la perseverancia fue uno de los pilares fundamentales para la ejecución y culminación del proyecto.

Se debe tomar en cuenta que es la población comunitaria quien debe aprobar a través de una asamblea lo que se realice o no en la colonia.

Al momento de trabajar con el respaldo institucional siendo este caso con la Municipalidad de Siquinalá, Escuintla da la opción de poder trabajar con grupos base conformados en la comunidad, siempre tomando en cuenta que para que sea todo con legalidad se necesita la autorización del COCODE en cuanto a la ejecución de proyectos en desarrollo. Como también cabe mencionar que las gestiones generalmente deben ir firmadas por un representante del COCODE.

6.3 Profesionales

6.3.1 Teóricas

La lectura es importante para poder desarrollar los temas en los talleres a impartir, es necesario, empoderarse del proceso del proyecto para poder transmitir los conocimientos al grupo de comunitarios.

6.3.2 Metodológicas

La metodología es de vital importancia en el desarrollo de un proyecto, en este proyecto la metodología aplicada fue la participativa y educación popular mediante la cual los comunitarios participaron a través de talleres, en ocasiones

debido a que el grupo con el que se trabaja se encontraba compuesto por personas de la tercera edad, señoras con hijos, niños, niñas y adolescentes motivo por el cual fue adecuar la técnica basada en educación popular a utilizar para que exista la inclusión en todos los ámbitos.

Capítulo 7

Comunicación de aprendizajes

Fortalecimiento del Consejo Comunitario de Desarrollo (COCODE) a través de un proyecto de capacitación para promover la participación de la comunidad y la gestión comunitaria en la colonia Tierra Verde, Siquinalá, Escuintla.

En el siguiente capítulo se presentará una propuesta dirigida a la comunidad para el fortalecimiento de la promoción social, organización comunitaria, participación comunitaria dando como resultado la gestión comunitaria que beneficiará al desarrollo de la colonia Tierra Verde.

7.1 Presentación

El Consejo Comunitario de Desarrollo es un ente importante dentro de la comunidad debido que es el encargado de promover la participación de los comunitarios para alcanzar desarrollo de la comunidad. Es importante que los integrantes del consejo comunitario de desarrollo se encuentren en constante capacitación, actualización acerca de sus funciones y reconozcan la importancia de promover la participación de los habitantes de la comunidad dando como resultado la gestión comunitaria para que su colonia tenga un inquebrantable desarrollo a favor de los comunitarios.

El desarrollo dentro de la comunidad permite que la calidad de vida de los habitantes mejore constantemente en el ámbito social, económico y de salud con el objetivo de generar fuentes de empleo.

En la situación de la Colonia Tierra Verde, el lugar de ubicación es un factor a su favor debido a que se encuentra a 1.3 kilómetros de la cabecera municipal y dentro ella se encuentra el Juzgado de Paz, esto permite que sea una arteria principal de la comunidad y favorezca a los habitantes de la misma comunidad.

Asimismo es importante resaltar que si se desarrollan capacitaciones secuenciales a los miembros del Consejo de Desarrollo Comunitario (COCODE) de la Colonia Tierra Verde ejerciendo sus funciones en su totalidad el desarrollo comunitario aumenta, porque es una comunidad cercana a la cabecera municipal y cuenta con una población de habitantes alta que tendrían la oportunidad de aumentar sus oportunidades individuales y comunitarias.

Siendo por este motivo que se presenta la propuesta de Fortalecimiento del Consejo Comunitario de Desarrollo (COCODE) a través de un proyecto de capacitación para promover la participación de la comunidad y la gestión comunitaria en la colonia Tierra Verde, Siquinalá, Escuintla. Dirigido directamente a los miembros del Consejo Comunitario de la Colonia Tierra Verde, Siquinalá, Escuintla y a la Municipalidad de Siquinalá, Escuintla.

7.2. Actores

Municipalidad de Siquinalá, Escuintla, Trabajadora Social y Miembros del Consejo de Desarrollo Comunitario (COCODE).

7.3. Contenido social de la propuesta

Capacitación en base a la Ley de los Consejos de Desarrollo Urbano y Rural y su reglamento 11-2002 dentro del cual define el objetivo, principios y

funciones que influyen de manera positiva en la participación y gestión comunitaria.

7.4. Objetivo

Fortalecer al Consejo Comunitario de Desarrollo a través de líneas estrategias y acciones específicas para lograr la participación activa de la comunidad.

7.5. Ejes de trabajo

La propuesta se fundamenta en tres referentes teóricos fundamentales que son:

Trabajo Social Comunitario

Método del Trabajo Social que consiste en un proceso de abordaje de la comunidad, liderado por el profesional que, desde su perspectiva, busca orientar hacia la consecución de objetivos comunes que den respuesta a las necesidades detectadas, con ese método se consigue promover el mejoramiento general y lograr objetivos específicos, estimulando iniciativas de gran número de personas en una participación voluntaria y responsable. A través de él, realiza completo análisis de las necesidades, problemas y recursos de la comunidad, que posibilita a la entidad u organización interesada, obrar en consecuencia.

Concibe como etapas en el proceso de intervención: la investigación, diagnóstico, plan de acción, ejecución y supervisión, haciendo énfasis en la necesidad de adoptar como métodos auxiliares: la investigación, la administración y la supervisión. (Ander-Egg, 2012, p.79)

Participación Comunitaria

La participación comunitaria hasta hace bien pocos años, era vista como un elemento lejano más cercano a la utopía que a una realidad a construir, en cambio ahora la participación comunitaria ha dejado de ser un elemento utópico e incluso de fácil etiquetado, para convertirse en una oportunidad, en una necesidad para el desarrollo local. Este cambio de visión ha ido facilitando la construcción de un amplio consenso sobre la importancia de la participación. En el trabajo comunitario la participación se dibuja como un proceso de construcción social, en que los sujetos principales aumentan su poder al intervenir e incidir directamente, con capacidad de decisión real, en las diferentes fases que se configura el proyecto comunitario. (Camps, 2000, p.233).

Gestión Comunitaria

La gestión comunitaria son prácticas sociales, políticas y/o comunitarias sobre nuestra comunidad (comprendiendo, y también fomentando, la capacidad de asociación de los individuos que la forman), para mejorar la calidad de vida de sus miembros y que de esta manera cada uno de ellos pueda contribuir con su acción creadora a la construcción de una sociedad más justa, creando su espacio en la misma y sintiéndose parte importante de esta. (Peña, 2012, p. 14)

7.6. Acciones estratégicas

Figura 2 Acciones Estratégicas

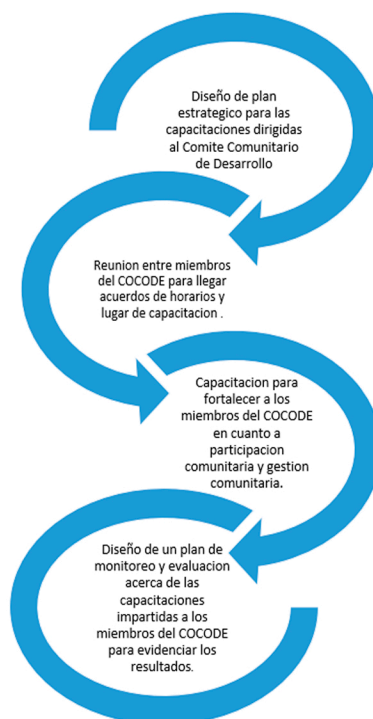

Fuente: Elaboración propia, noviembre 2021

Las acciones definidas dentro del gráfico se desarrollarán mediante la municipalidad de Siquinalá, Escuintla, siendo el medio la Trabajadora Social y los Comunitarios de la Colonia Tierra Verde, acciones que serán de beneficio en el desarrollo de los habitantes de la Colonia Tierra Verde, Siquinalá, Escuintla, para que conozcan la importancia de la participación comunitaria y como puede influir en el desarrollo de su comunidad.

7.7 Ruta metodológica

La Ruta Metodológica para el fortalecimiento comunitario se adecua para trabajarla con capacitaciones utilizando técnicas de educación popular buscando la participación activa de los integrantes del COCODE (Consejo Comunitario de Desarrollo) demostrando que es una herramienta para la propuesta de cambio y posteriormente la ejecución del proyecto “Fortalecimiento del Consejo Comunitario de Desarrollo (COCODE) a través de un proyecto de capacitación para promover la participación de la comunidad y la gestión comunitaria en la colonia Tierra Verde, Siquinalá, Escuintla, que ha sido adaptado según las necesidades de la comunidad. Y tiene como objetivo el fortalecimiento del COCODE que permita promover la participación de la población y la gestión comunitaria para proyectos en beneficio de la comunidad.

Análisis situacional

La ruta metodológica, es una herramienta que ayuda a recopilar, analizar y sistematizar, de una forma estructurada y lógica, información sobre las necesidades de la comunidad. Esta información luego se utiliza para realizar un diagnóstico que determine las necesidades y capacidades actuales de la comunidad, que refleja la dinámica de la comunidad, método de trabajo.

Orden lógico

Es una herramienta dentro del proyecto que permite a los facilitadores tener un orden lógico de intervención comunitaria que permitirá el adecuado desarrollo del proyecto ejecutándose de la mejor manera cada proceso del proyecto, en el cual se tiene como objetivo la participación activa de la población.

Figura 3 Ruta Metodológica del Proyecto

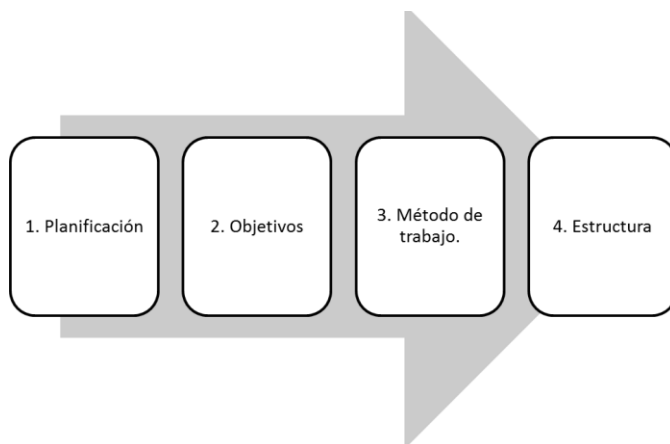

Fuente: Elaboración propia, marzo 2022.

Planificación

Esta es la primera fase del método que se desarrolla después de haber realizado el diagnóstico permitiendo llevar un orden sistemático, diseñando y determinando las líneas de acción para la ejecución del proyecto, para transformar, creando condiciones adecuadas, acciones que favorezcan y permitan alcanzar los objetivos propuestos.

Ejecución

Esta fase es la más relevante debido que se desarrollará paso a paso cada línea de acción programada que va a definir si los objetivos podrán ser alcanzados. Es importante la participación activa de los miembros del COCODE.

Control y Monitoreo

Este período es necesario para llevar un absoluto control de todo lo que se realiza, También será necesario realizar reuniones de grupo para verificar si el proyecto se está realizando con eficacia, eficiencia y poder medir el impacto que

tendrá en la comunidad en base al número de participantes con el que se dé inicio.

7.7 Evaluación

Utilizando la técnica de PNI, en búsqueda de los aspectos positivos, negativos e interesantes con el cual perciban los participantes la información facilitada. El formato a utilizar es el siguiente.

Tabla 4 Resultado de evaluación de acuerdo con el cronograma de actividades

Evaluación de Proyecto ” Fortalecimiento del Consejo Comunitario de Desarrollo (COCODE) a través de un proyecto de capacitación para promover la participación de la comunidad y la gestión comunitaria en la colonia Tierra Verde, Siquinalá, Escuintla. ”		
Aspectos Positivos	Aspectos Negativos	Aspectos Interesantes

Fuente: Elaboración propia, marzo 2022.

7.8 Alcances

- a) Comité de Desarrollo Comunitario fortalecido en base a la Ley de los Consejos de Desarrollo Urbano y Rural y su reglamento 11-2002, conociendo sus funciones y como su organización, comunicación y trabajo permitirá la participación y gestión comunitaria.

- b) Elaboración de proyectos promovidos por Comité de Desarrollo Comunitario.
- c) Habitantes de la Colonia participando en conjunto con el Consejo Comunitario de Desarrollo para una gestión comunitaria a favor de su colonia.

7.9 Recursos

7.9.1 Recursos humanos

- ✓ Representantes de consejos de la Municipalidad de Siquinalá, Escuintla.
- ✓ Trabajadora Social de la Municipalidad
- ✓ Miembros del Consejo de Desarrollo de la Colonia Tierra Verde, Siquinalá Escuintla.

7.9.2 Recursos materiales

- ✓ Computadora laptop
- ✓ Internet
- ✓ Ley de los Consejos de Desarrollo Urbano y Rural y su Reglamento 11-2002

7.9.3 Recurso institucional

- ✓ Municipalidad de Siquinalá, Escuintla.

7.9.4 Recurso financiero

Tabla 5 Presupuesto del proyecto

Material	Precio
Internet	Q. 1750.00
Impresiones	Q. 1000.00
Transporte	Q. 2450.00
Plataforma zoom	Q. 2590.00
Gastos imprevisibles	Q. 7790.00
Total	Q. 15,580.00

Fuente: Elaboración propia, marzo 2022.

7.10 Cronograma

Tabla 6 Cronograma de actividades

Actividad	Enero					Febrero					Marzo					Abril					Mayo					Junio					Julio				
	1	2	3	4	5	1	2	3	4	5	1	2	3	4	5	1	2	3	4	5	1	2	3	4	5	1	2	3	4	5	1	2	3	4	5
Reunión de T.S. de la municipalidad y miembros del COCODE			x																																
Presentación del Proyecto a COCODE de Tierra Verde					x																														
Gestión de material a utilizar de parte de T.S. de municipalidad Siquinalá Escuintla. (Ley de los Consejos de Desarrollo Urbano y Rural y su Reglamento 11-2002)										x																									
Organización de reuniones vía zoom(Asignación de compromisos entre participantes)			x					x					x					x					x					x					x		

Fuente: Elaboración propia, marzo 2022.

Tabla 8 Cronograma de Evaluación

Actividad	Enero					Febrero					Marzo					Abril					Mayo					Junio					Julio				
	1	2	3	4	5	1	2	3	4	5	1	2	3	4	5	1	2	3	4	5	1	2	3	4	5	1	2	3	4	5	1	2	3	4	5
Evaluación acerca de capacitaciones utilizando PNI positivo, negativo interesante													x					x					x					x					x		

Fuente: Elaboración propia, marzo 2022.

Conclusiones

La estrategia metodológica del diagnóstico para identificar los problemas y priorizarlos permitió la organización y movilización de los habitantes, siendo de vital importancia para el desarrollo y ejecución del proyecto sistematizado.

Es importante la promoción social para lograr la participación comunitaria, debido a que hay que hacerlos concebir que son personas capaces de organizarse y movilizarse a favor de su comunidad.

Organización de la comunidad de la mano de la participación comunitaria son una fortaleza en la toma de decisiones para ejecutar proyectos que favorecerán a la Colonia Tierra Verde, debido a que si hay una organización efectiva la comunidad puede responder de una mejor manera a las problemáticas que se presenten.

La gestión comunitaria es el resultado de la toma de decisiones de los comunitarios empoderados y organizados, participantes activos para lograr el desarrollo de su Colonia. Los comunitarios principalmente fueron quienes realizaron las gestiones en cuanto al espacio y material reciclable a utilizar en el proyecto ejecutado. Las gestiones realizadas en cuanto al espacio las realizaron en la municipalidad de Siquinalá, los materiales los gestionaron en llanteras y pinchazos del sector de la Colonia Tierra Verde.

Mediante el proceso de promoción en cuanto a la experiencia sistematizada dio paso a la organización del grupo de personas habitantes de la comunidad quienes mediante el diagnóstico social en la cual fue participe la estudiante de Trabajo Social, acordaron que era de vital importancia la erradicación de los basureros y en conjunto a ello la creación de un área

recreativa debido a que los niños y niñas de la Colonia Tierra Verde no tenían a disponibilidad un lugar seguro donde jugar.

Las personas que se organizaron participaron activamente en cada una de las etapas de la experiencia, siendo el diagnóstico, la perfilación de proyecto, ejecución de proyecto y evaluación del antes mencionado. Participaron emitiendo sus opiniones hasta llegar a acuerdos y manera física en la elaboración de los juegos los cuales fueron: un gusano elaborado de llantas para saltar, un columpio, un sube y baja, dos mesas, figuras de ranas y personajes de caricaturas todos ellos elaborados de llantas.

Las personas comunitarias al terminar el proyecto, indicaban que era una forma adecuada y de beneficio recuperar los espacios que habían sido ocupados durante mucho tiempo con basura, sin embargo, con juegos infantiles los niños tenían la oportunidad de interactuar y relacionarse a través del juego con otros niños los comunitarios indicaban que cada vez que sus hijos pidan permiso para ir a jugar ellos los acompañaran para que estén de manera segura bajo su supervisión.

Referencias

- Barrientos, M.E. (2009). Monografía del Municipio de Siquinalá. USAC. Guatemala.
- Bermúdez M. (2010) Contaminación y turismo sostenible. <http://galeon.com/mauriciobermudez/contaminacion.pdf>
- Camps, Ferrán. (2000). Participación comunitaria y gestión alternativa de conflictos. Cuadernos de Trabajo Social.
- Egg, Ander E. (2012). Diccionario del Trabajo Social, 10ª. Edición corregida y aumentada, México, Editorial El Ateneo, S.A.
- Galeana, S. (1999). Promoción Social. Una opción metodológica. México: Plaza y Valdés.
- Jara O. (2017). La sistematización de experiencias: práctica y teoría para otros mundos posibles, Bogotá, Colombia. CINDE
- Macal de la Cruz, D.M. (2015). Organización de COCODES para la gestión en las comunidades Las Palmas, Santa Marina, El Paraíso y Tierra Verde del Municipio de Siquinalá, Escuintla. Guatemala. Guatemala.
- Meléndez P, E. R. (2009) Palacio Municipal y la rehabilitación del tejido urbano, Siquinalá, Escuintla. Guatemala. Guatemala.
- Peña. V.A.F. (2012). Proceso de organización y capacitación para la gestión comunitaria, aldea La Selva, Ciudad Peronía, Villa Nueva. Ejercicio Profesional Supervisado (EPS). USAC.